



Diputació
Barcelona

Xarxa de Parcs Naturals



Espai Natural de les
Guilleries-Savassona

Comissió Consultiva del Consorci de l'Espai Natural de les Guilleries-Savassona



Im Velasco

Centre Cultural, Folgueroles
20 de març de 2025

Comissió consultiva

del Consorci de l'Espai Natural de les Guilleries-Savassona

Ordre del dia

1. Aprovació, si s'escau, de l'acta de la sessió anterior del 19 de setembre.
2. Sessió extraordinària 21 de novembre- Living Lab LIFE eCOadapt50 ([informe resultats](#))
3. Donar compte de la modificació del reglament de la comissió consultiva.
4. Presentació de l'informe de gestió segon semestre 2024
5. Donar compte del pla d'objectius i actuacions 2025.
6. Donar compte de la memòria del parc 2023
7. Subvencions
8. Segell verd FEEC
9. Sessió participativa - Living labs LIFE eCOadapt50
10. Torn de paraules.

Jm Velasco

3

Modificació Reglament de la Comissió Consultiva, a petició de Osona Turisme

Per part d'Osona Turisme del Consell Comarcal d'Osona s'ha posat de manifest la necessitat de modificar la referència a les “**associacions empresarials del sector turístic representatives en l'àmbit territorial de l'Espai Natural**” que figura en l'article 2.1.j) del Reglament referent a la composició de la Comissió Consultiva, per donar-li un caràcter més obert a la representativitat del sector turístic que no només inclogui el sector empresarial, sinó també altres agents del sector turístic, com ara l'organització especial Osona Turisme, on ja hi estan representats els municipis de la comarca d'Osona, entitats sense ànim de lucre i entitats públiques d'àmbit supramunicipal i/o de caràcter associatiu, amb la finalitat de promoure al turisme en el territori de la comarca d'Osona.

2.1 j) Dues persones en representació del sector turístic representatives en l'àmbit territorial de l'Espai Natural.



4

Informe de gestió – 2n semestre

**Conservació del
patrimoni natural
i cultural**

Activitats de
coordinació i
governança

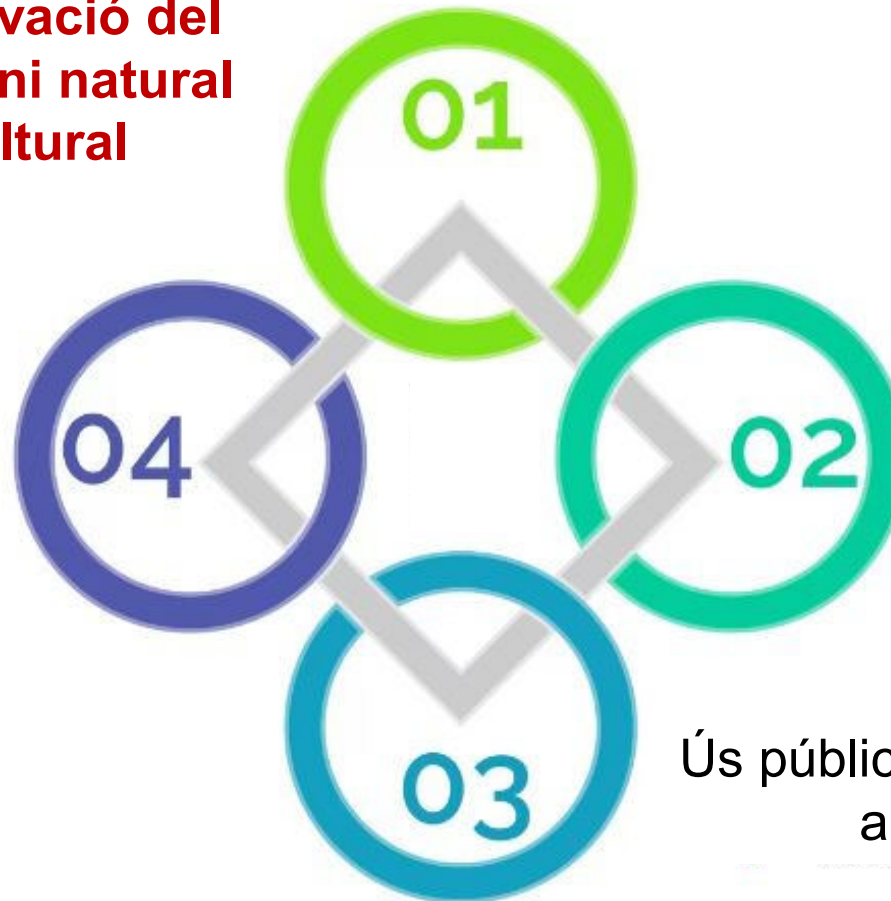

Desenvolupament
sostenible i
benestar de la
població local

Ús públic i educació
ambiental



Seguiments varis:



Cens cranc autòcton a Castanyadell



Sanejar pedres Sant Feliuet (Vandalisme)



Seguiment vespa asiàtica



Control budleia. Flora invasora de ribera



Recuperació espais oberts al Prat de Bojons. Sense pastura

1. Conservació del patrimoni natural i cultural

1.1. Activitats de conservació i restauració

Acord de custòdia de la Riera Major:

- ✓ Tractament de espècies invasores (Robinia pseudoacacia) a la riera Major
- ✓ Instal·lació de caixes niu a la riera major
- ✓ Instal·lació de sensor a la riera major



Treballs de millora a la teixeda del Soler





1. Conservació del patrimoni natural i cultural

1.2. Activitats de prevenció i gestió del territori

Estassada al Pla del Castell de Savassona dins Area Estratègica de Gestió





Conservació del
patrimoni natural i
cultural

Activitats de
coordinació i
governança

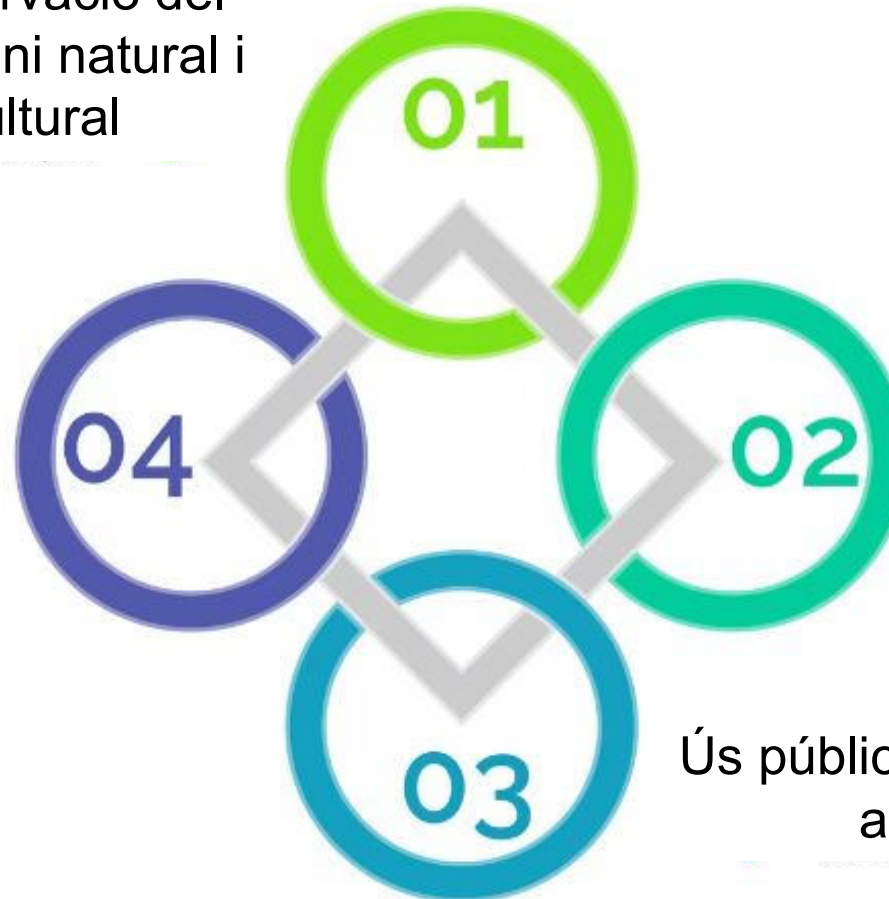

Desenvolupament
sostenible i
benestar de la
població local

Ús públic i educació
ambiental

2. Desenvolupament sostenible i benestar de la població local

Manteniment de la xarxa viària del Pla de camins

Folgueroles		
F3	Arranjament de camins de la xarxa viària bàsica, incloent reconstrucció de caixa, millora del ferm i excavació de cunetes. Inclou neteja i manteniment de les obres de drenatge existents.	3,5 km
F3	Manteniment de vegetació, inclou poda i tractament de restes .	4,00 km
Tavèrnoles		
T3	Arranjament de camins de la xarxa viària bàsica, incloent reconstrucció de caixa, millora del ferm i excavació de cunetes. Inclou neteja i manteniment de les obres de drenatge existents + Manteniment de vegetació, inclou poda i tractament de restes.	2,5 km





2. Desenvolupament sostenible i benestar de la població local

Formigonat del camí del farigolar (Vilanova de Sau) – pressupost SAGTIO





2. Retirada abocaments



2. Desenvolupament sostenible i benestar de la població local

Nova comanda de senyalització amb la Diba

Diputació Barcelona | Espai Natural de les Guilleries-Savassona

Dolmen del Camell al pla del Bronze de Folgueroles

Els dòlmens són monuments funeraris construïts entre el 4000 i el 2000 aC (en el neolític i el calcolític). Tenen una cambra funerària on es dipositaven les restes dels morts i les ofrenes —normalment penjols, collarets, eines i aliments.

El dolmen del pla del Bronze o del Camell és un espai funeràri que va ser compartit per pagesos i agricultors del territori. En un primer moment, es feien servir com a sepultures individuals i, més endavant —en el neolític final—, com a sepultures col·lectives, que es combinaven amb altres tipus d'enterrament en cova i altres estructures soterrades.

Així doncs, aquests espais s'agrupaven sovint formant cementiris, que també eren utilitzats per marcar territoris i com a elements identificans.

Aquest dolmen és una construcció amb elements drets (tècnicament anomenats ortostàtics), una caixa funerària central i una estructura tumularia (és a dir, feta amb terra i pedres), amb forma circular i acabada amb una anella perimetral.

El conjunt —que assolirà aproximadament els 2 metres d'alçada i els 20 d'amplada— està format per un mínim de set iloses de mida mitjana, dues de les quals es conserven dretes i provenen de l'entorn més immediat. Juntament amb les pedres, més o menys degradades, es poden arribar a documentar altres materials de suport en arquitectura en terra i possiblement també fusta.

El nom de dolmen del Camell li ve d'una d'aquestes iloses. L'identificarem de seguida perquè veureu que presenta un rebaix que recorda la silueta d'aquest animal.

Miguel Mañé, Jera Roca
Dol. Folgueroles, Llocos al Aqüeducte de Beatores

08/147

Diputació Barcelona | Espai Natural de les Guilleries-Savassona

Sant Julià de Vilatorrada Vilalleons

→

Diputació Barcelona | Espai Natural de les Guilleries-Savassona

Zona d'activitat ramadera

La ramaderia és una activitat molt important per al manteniment tant dels ecosistemes com del sector primari en alguns espais oberts d'aquest Espai Natural. La presència d'animals de companyia pot distorbir i molestar els ramats i malmetre la fauna salvatge.

Per ajudar-nos a conservar l'activitat ramadera i la fauna salvatge, no oblideu de respectar els consells següents:

Porteu el gos lligat en tot moment

Eviteu que el gos molesti el bestiar o la fauna salvatge

No deixeu oberts els tancaments pel bestiar

Respecteu la distància de seguretat amb el bestiar

Tingueu cura amb els gossos de protecció del bestiar

- Ignoreu-los, allunyeu-vos-en i mantingueu la calma
- Si aneu en bicicleta, baixeu i passeu caminant a poc a poc
- No li doneu menjar ni el toqueu
- Si detecteu incidències, poseu-vos en contacte amb Policia de l'Espai Natural (Tel.: 936 847 888)

08/148

Diputació Barcelona | Espai Natural de les Guilleries-Savassona

Els arbres del torrent de la Polleda

Distància: 0,50 m
 Durada: 35 min
 Dificultat: baixa

Porteu: calçat adequat, banyet i aigua. Cal sagu. Res fites de color verd.

En aquesta aproximació n'hi ha 10 arbres identificats amb el seu nom.

Les espècies tipiques del bosc mediterrani de rius es caracteritzen per ser arbres de petites dimensions per fer de un aparcament forestal.

112
QR

08/160

Dolmen del Camell
Folgueroles

Torrent de la Polleda
Vilanov de Sau



Conservació del
patrimoni natural i
cultural

Activitats de
coordinació i
governança

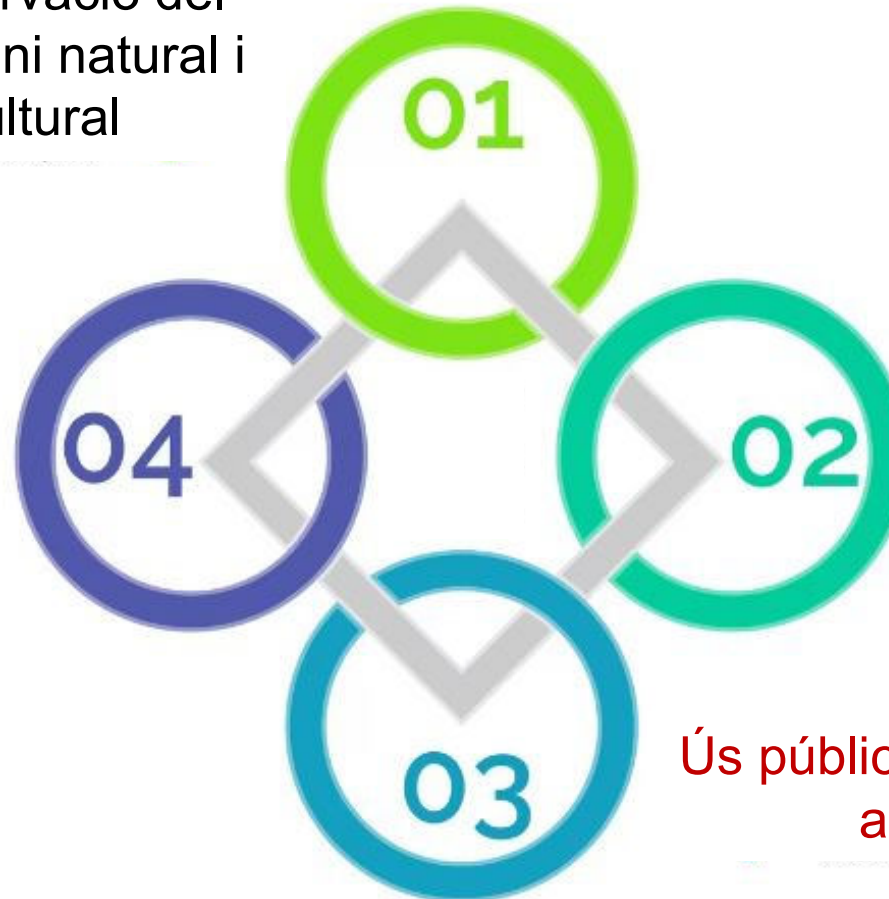

Desenvolupament
sostenible i
benestar de la
població local

Ús públic i educació
ambiental

3. Ús públic i educació ambiental

3.1. Creació i manteniment d'equipaments

Obres Centre d'informació de Folgueroles

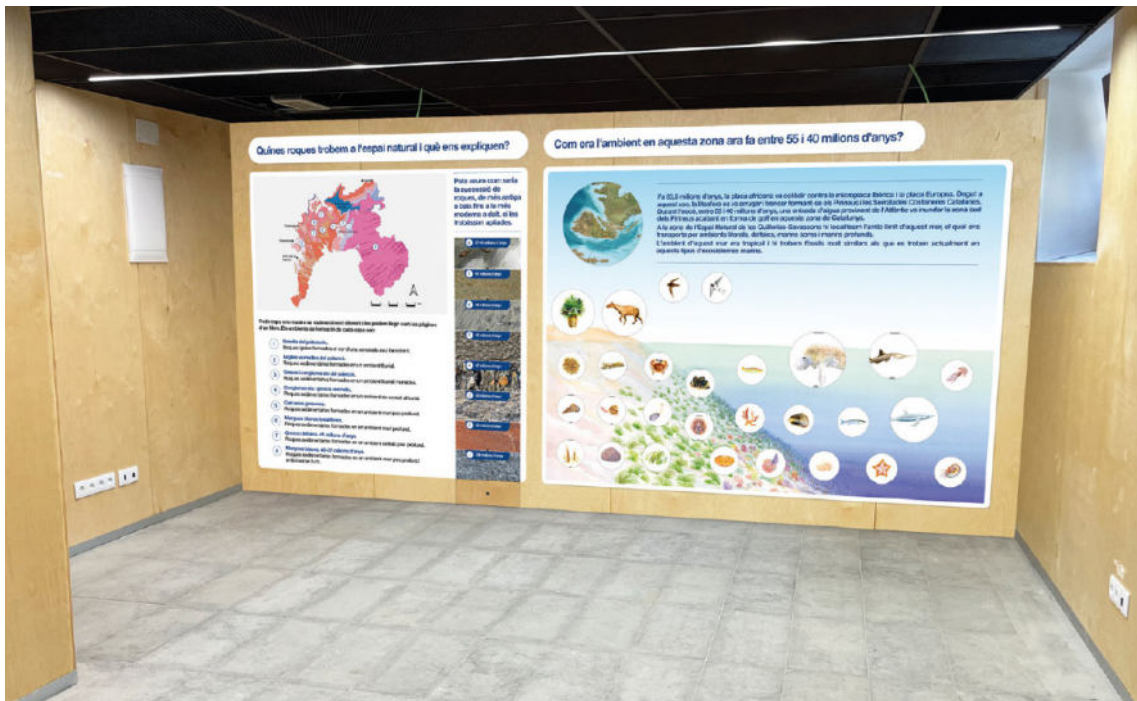

Treball de maquetació de l'exposició permanent de fòssils i geologia



Nous mobles per l'atenció al visitant

3. Ús públic i educació ambiental

- Regulació d'accessos a la vall de Sau (del 24 de juny a l'11 de setembre).

1812 vehicles regulats

10.100 persones informades
durant l'estiu

19.612,41 € ingressats del preu
públic

Del 14 de setembre al 8 de
desembre informadors ambientals

Pel 2025 cal revisar alguns aspectes
(calendari) i fer un procediment obert
per la contractació del personal
d'informació



Estudi de mobilitat

Estudi de mobilitat – va evidenciant algunes necessitats.

Una que s'ha cobert és la de l'establiment d'un **nou comptador** a la vall de Sau (pagat per la Diba i instal·lat per la colla de manteniment amb la supervisió d'un tècnic especialista)



3. Ús públic i educació ambiental

Sant Feliuet de Savassona

A través de la petició de l'ajuntament al catàleg de serveis de la Diba s'ha pogut:

- Tenir una informadora els caps de setmana de tardor
- Fer una proposta gamificada a través de QR's sobre bones pràctiques
- Conceptualització d'una càpsula d'acollida de grups per garantir la conservació de l'indret (no per fomentar les visites)

Actualment s'està treballant en el nou conveni i Pla d'acció associat.



3. Ús públic i educació ambiental

3.2. Activitats d'ús públic, educació ambiental i comunicació

Desenvolupament dels programes transversals de la XPN

Parcs en concert (14/9/2024) – Tavèrnoles – 50 participants



Observació de la lluna
Consorci del Ter

3. Ús públic i educació ambiental

Matinal de Viu el parc! (29/9/2024) – Sant Julià de Vilatorrada – 150 participants





3. Ús públic i educació ambiental

**Poesia als parcs (18/10/2024) –
Casa Museu Verdaguer Folgueroles– 20 participants**



3. Ús públic i educació ambiental

Òpera als parcs – Tres secrets, dues ànimes, un camí (24/11/2024) –
Església de Santa Maria Folgueroles– 80 participants
En el marc del dia internacional de l'Eliminació de la Violència contra la Dona



3. Ús públic i educació ambiental

Inici de les col·laboracions amb la biblioteca Anton Carrera de Sant Julià de Vilatorça



Exposició itinerant de l'Espai Natural

Tenda il·lustrada amb contes



3. Ús públic i educació ambiental

Passejades guiades: El bosc, un espai de connexions terapèutiques (30/6, Vilanova de Sau), Ruta de la vida a pagès (21/7, Tavèrnoles), Nit d'estels a les Guilleries (24/8, Vilanova de Sau), La pell dels arbres (22/9, Folgueroles), Un mar de bosc (27/10, Sant Julià de Vilatorça), Les baumes de Vilatorça (24/11, Sant Julià de Vilatorça)



Activitat sobre petits mamífers, Consorci del Ter – 29/6, Vilanova de Sau

3. Ús públic i educació ambiental



Participació a la fira de remença amb un taller d'herbes aromàtiques de la Fundació Verdaguer, 13 d'octubre a Tavèrnoles

Participació a la presentació del llibre “Refugis climàtics per a la fauna aquàtica de les Guilleries”, a Sant Hilari Sacalm 18 d'octubre

Participació a la fira de les Guilleries a Sant Hilari Sacalm 19 i 20 d'octubre

Conferència sobre “El futur del clima a les Guilleries” de l'Eloi Cordoní dins del programa Viu el parc! – 16/11, Vilanova de Sau



3. Ús públic i educació ambiental

Programa escolar Guilleries-Savassona a l'escola – Curs 2024/25

Es conceptualitzaran dues unitats didàctiques

- Unitat de 4t de primària sobre Geologia i paisatge
- Unitat de 2n de primària sobre cicles vitals i mamífers

Es continuen aplicant les unitats de 1r, 3r i 5è

Es treballarà amb la Diba la maquetació de:

- Un fulletó informatiu per a les famílies
- Els materials validats per les unitats de 1r, 3r i 5è que ja estan tancats



3. Ús públic i educació ambiental

Voluntariat 2025



Activitat d'eliminació de cranc de riu
amb el Cercle de voluntaris de la
XPN

Col·laboració amb els voluntaris de la
Creu Roja d'Osona – Voluntariat,
medi ambient i cooperació. Recollida
de deixalles al pantà de Sau





Conservació del
patrimoni natural i
cultural

Activitats de
coordinació i
governança

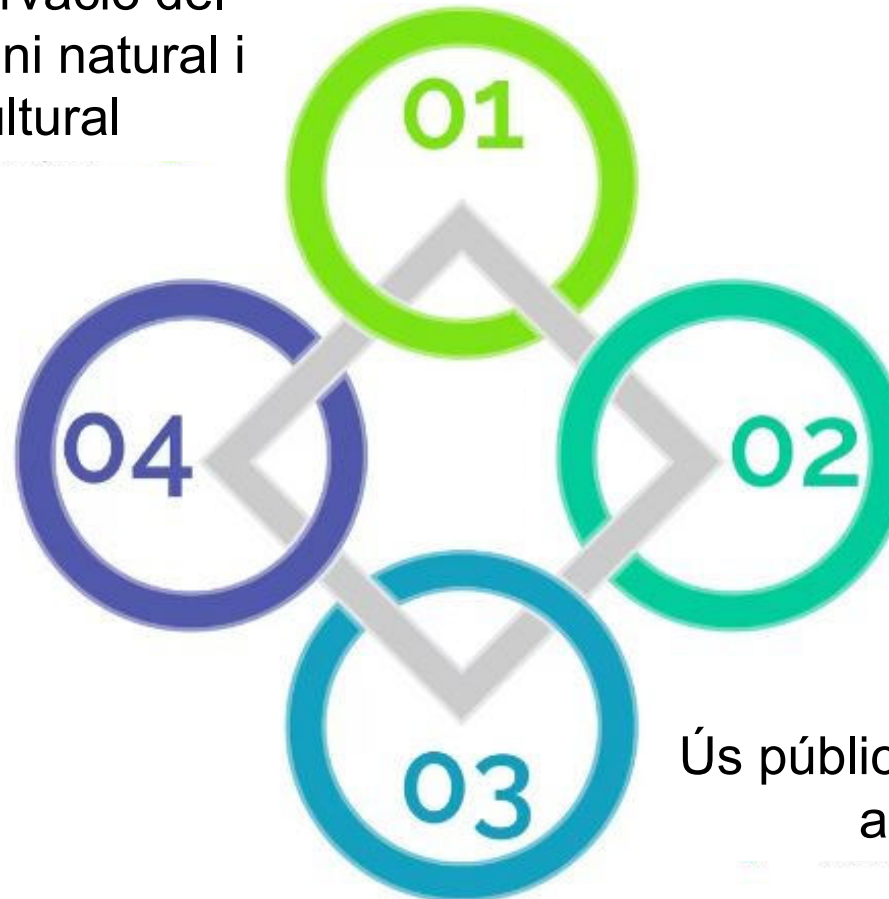

Desenvolupament
sostenible i
benestar de la
població local

Ús públic i educació
ambiental

4. Activitats de coordinació i governança

4.1. Activitats de planificació i participació

- Participació en les reunions de l'AG del Consorci
- Participació en les reunions de la comissió consultiva
- Reunions de coordinació necessàries amb els ajuntaments.
- Promoure la promoció conjunta d'activitats i serveis a través d'agendes i revistes municipals.
- Treballar en la redacció i desenvolupament dels diferents convenis: Càtedra de l'aigua, Consorci del Ter, finca del Castell de Savassona, etc.
- Elaboració d'informes de seguiment (SIGEPs)
- Living –lab LIFE ECOadapt50 (21/11).

4.2. Activitats general i de suport

- Participar en les reunions de la XPN, comissions ús públic i educació ambiental, de tècnics de territori i conservació.

5

Donar comptes del Pla d'objectius i actuacions (POA) 2025

1. Conservació del patrimoni natural i cultural

1.1. Activitats de conservació i restauració

1.2. Activitats de prevenció i gestió del territori

2. Desenvolupament sostenible i benestar de la població local

2.1. Polítiques de foment agrícola, forestal, de serveis i cultural

2.2. Infraestructures i serveis generals

3. Ús públic i educació ambiental

3.1. Creació i manteniment d'equipaments

3.2. Activitats d'ús públic, educació ambiental i comunicació

4. Activitats de coordinació i governança

4.1. Activitats de planificació i participació

4.2. Activitats generals i de suport



6

Donar compte de la [memòria 2023](#)

7

Subvencions 2025

[Tramitació online](#)

	Sol·licitades		Atorgades		% atorgament	
	Núm.	Import	Núm.	Import	%núm	%import
AF	4	10.002,00	4	9.401,60	100,00	94,00
AR	1	2.271,57	1	1.838,74	100,00	80,95
BM	2	16.000,00	2	14.800,00	100,00	92,50
EC	0	0,00	0	0,00	0,00	0,00
ES	1	5.500,00	1	4.950,00	100,00	90,00
HP	2	8.355,64	2	7.515,07	100,00	89,94
	10	42.129,21	10	38.505,41	100,00	91,40



7 Subvencions 2025

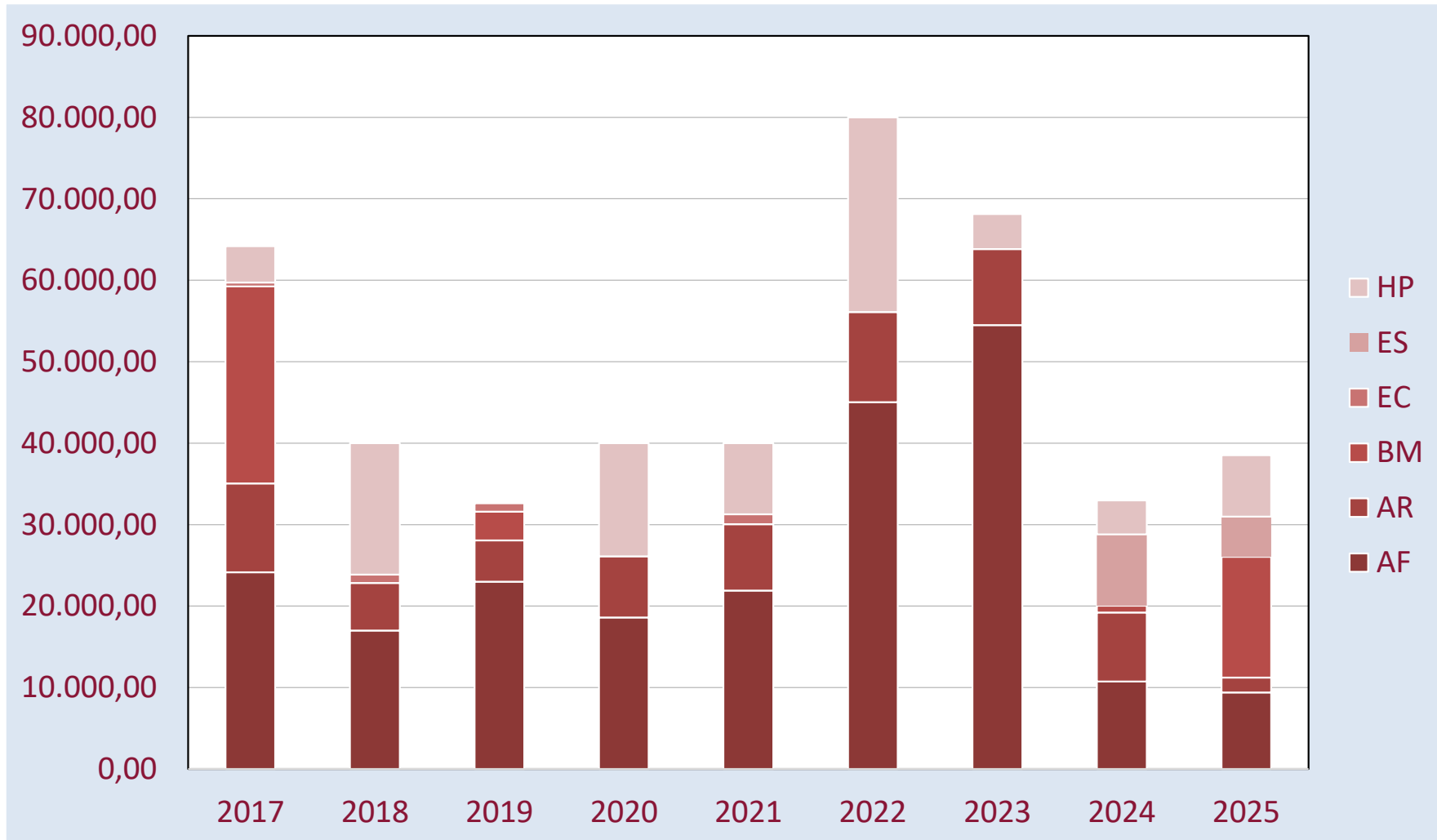



7

Subvencions 2025

Per municipis

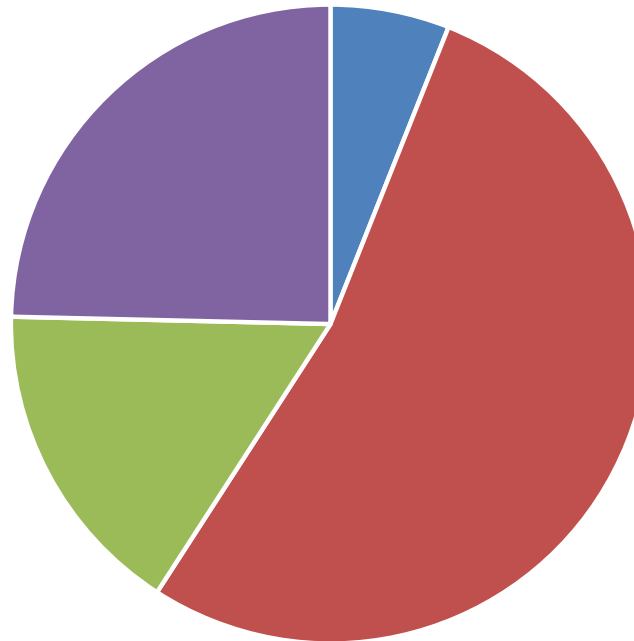

■ Folgueroles

■ Tavèrnoles

■ Vilanova de Sau

■ Sant Sadurní d'Osormort



8

Segell verd FEEC



9**Sessió participativa - Living labs LIFE
eCOadapt50 (power point Albirem)****Objectius**

- **Tancar diagnosi:** fer el retorn del que es va fer, presentant ja la **diagnosi** de riscos i impactes amb les aportacions incorporades.
- **Començar fase propostes** informant sobre aspectes bàsics relatius a la participació i les accions .



10

Torn obert de Paraules